臺灣新民日日新報

夕刊（夕）
六月二十九日
夕刊定價一部二錢
昭和卅年一月廿日第三種郵便物認可
發行所　臺北市新榮町三丁目一番地　電話（三）番
臺北市榮町三丁目一番地　臺北支局
臺中市榮町二丁目一番地　臺中支局
臺南市末廣町二丁目一番地　臺南支局
高雄市新濱町一丁目一番地　高雄支局
花蓮港廳花蓮港街大字花蓮港　花蓮港支局
東京支局

夕刊
新聞には
新マツダ

蔣政權は今や全く海の三大輸血路失ふ

完璧皇軍の遮斷作戰

【廣東二十八日發同盟】南支那派遣軍は二十五日以來數日に亙り廣州附近一帶の敵軍に對し大規模なる作戰を實施中であるが、二十五日夜半より廣州の東北方約二十粁の地點に敵の一大兵團を發見し、これが撃滅を企圖し、二十六日朝より廣州東北方面より、廣州東南方面より、夫々包圍作戰を開始し、二十七日夜半までに敵の包圍圈を完成し、二十八日朝より包圍圈内の敵に對し、最後の殲滅戰を開始した

【廣東二十八日發同盟】南支那派遣軍は二十五日以來數日に亙り廣州附近一帶の敵軍に對し大規模なる作戰を實施中であるが、二十五日夜半より廣州の東北方約二十粁の地點に敵の一大兵團を發見し、これが撃滅を企圖し、二十六日朝より廣州東北方面より、廣州東南方面より、夫々包圍作戰を開始し、二十七日夜半までに敵の包圍圈を完成し、二十八日朝より包圍圈内の敵に對し、最後の殲滅戰を開始した

【廣東二十八日發同盟】四月、蔣、宋、孔等の蔣政權は二十八日廣東の南方に於ける英佛の租界地に於ける英佛の軍隊がフランスが敵側降參の爲に自國の租界地を敵側に引渡したことに對抗する爲、英佛の租界地に於ける英佛の軍隊がフランスの租界地を引渡されたと同時に

滿洲國皇帝陛下明治神宮に御參拜

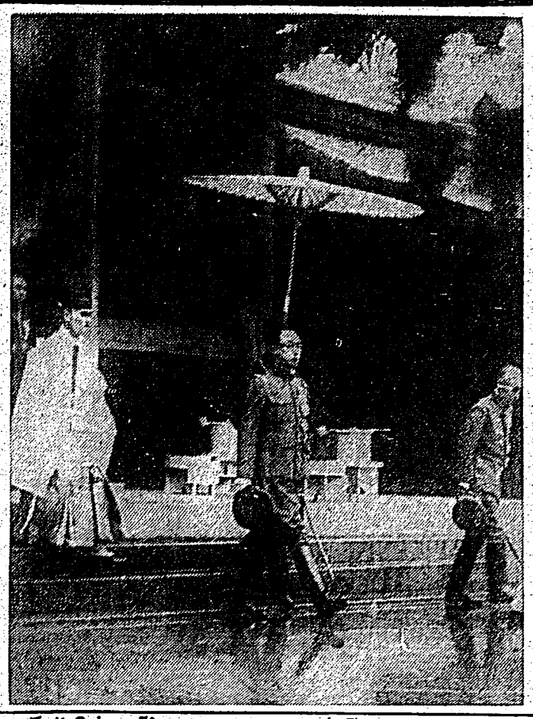

滿洲國皇帝陛下
秩父宮殿下に御對面
親しく御見舞遊ばさる

【宮城二十九日發同盟】滿洲國皇帝陛下には秩父宮殿下の御風氣を御聞及びにて二十九日午前十時半參内の御車にて赤坂離宮に御着、直ちに秩父宮殿下の御病室に御入室になり親しく御見舞遊ばされ御歸途には秩父宮殿下を御玄關にて御送り申上げた

【宮城二十九日發同盟】滿洲國皇帝陛下には秩父宮殿下の御風氣を御聞及びにて二十九日午前十時半參内の御車にて赤坂離宮に御着、直ちに秩父宮殿下の御病室に御入室になり親しく御見舞遊ばされ御歸途には秩父宮殿下を玄關にて御送り申上げた

百度近い炎天下に
實戰的な防空訓練
一糸亂れず見事に行はる

基隆市の猛訓練
家庭防火群も大活躍
統監川村知事各所を視察

病缺を大目に見て
賞與は頗る大乘的
お役人達一齊に惠美須顏

西原少將の一行
ダグラス機で臺北を出發
驟雨を冒して廣東に安着
小憩の後ハノイに向ふ

グライダーの實習部
けふ滿員で締切る
一般部聽講生は飛行機に搭乘

一流の商人達が
大規模に古錢の闇取引

報國青年隊の訓練
今夏を期して第二回を實施

歸京した古山檢察官長
天覽試合の光榮を語る

夜間は空襲警報の
解除まで交通を管制

第二種防空訓練始まる

南京へ歸る姑娘
海見物に廣東から寄盛

慢性や惡性の淋病を治した

酵母に勝る
ビルツ劑
能眠 能働 能食 能便
ミクロゼ
毛髪養料
ベジリン香水

強力リベール
淋疾

碁盤大特賣

キユーピーマヨネーズ

虎ホームに眞珠の効用

果然南洋へ
矢の進撃！

生きた血色

語物ヤンカア

バナナ物語

慢性や惡性の淋病を治した色々の體驗と全快者の喜び

慢性で諦めてゐた淋病を治した私の苦心體驗談

東京　菅原〇〇逓民談

私は今から三年前の正月、寒中の寒い頃に一夜を過ごしました翌日から陰茎の先に一滴の白い膿が出て來ました。初めの内は大した事もあるまいと思ひ、そのまゝ放つて置きましたが、日一日と膿の量が増して來ますし、尿道口が赤く腫れ上つて來ましたので、これは大變だと思ひまして、早速近所の醫者に診て貰ひましたが、醫者の言ふには、これは淋病だから、一日も早く治療しないと、だん〳〵惡くなつて、終には睾丸が腫れ上つて來るから、一日も早く治療しなければならないと言ふのです。

私はこれを聞いて驚きました。何とか早く治したいものだと思ひまして、醫者の言ふまゝに治療を受けましたが、一向に良くなりません。それから一週間位經つと、膿の量が減つて來ましたので、これなら大丈夫だと思ひまして、治療を中止しましたが、それから一週間位經つと、また膿が出て來ましたので、再び醫者に診て貰ひましたが、醫者の言ふには、これは慢性になつたのだから、容易に治らないと言ふのです。

私はこれを聞いて驚きました。何とか早く治したいものだと思ひまして、醫者の言ふまゝに治療を受けましたが、一向に良くなりません。

臺灣日日新報

第一七四四号　明治四十五年六月三十日

晴天

（83）

井伏鱒二
小林秀恒

水深の出來る人は
陸上の動作も活潑

日本ニュース不上映問題

ユンタツ一行來臺延期

商況（廿九日）

夕刊經濟欄

日東化學總會

洪、勃、羅三國の國境地方は緊迫

夏の健康増進に
ユオネ

大塩（ビタミンA）の補助（ビタミンD）なビタミンA劑

精力の充實と細胞の賦活

ネオスポーは全身の新陳代謝機能を高める。精力は充實し、細胞が賦活される。體力は強化され、又骨が丈夫になる。因みに骨の組織が強化され、その活動作用を增し、健康が增進される。

病原の排除と榮養の增進

物質代謝を機敏にし、健康を阻害する毒も疲勞も病原菌も排除されてゐる。ネオスポーは、消化吸收及びその他の作用を促進し、且榮養價を倍加する。かくて健康を倍加する。病原は植物的に二神される。その上、ビタミンAの作用により骨の發育が助長され、抵抗力が强化され、既の傳染が防止される。

お菓子がわりのおいしい藥
特製・お子樣强壯劑
コドモネオス

小（一瓶）一円八十銭　大（一瓶）二円三十銭　送料共

短期奏効

内服による純正化學療法

ザオキン

此の多角的効果！
扁桃腺炎・中耳炎・婦人病・齒槽膿漏
急性・慢性鼻炎・面皰・腎盂炎・膀胱炎

ザルヴァルソン劑による化膿療法の原則は、その藥治的要素と云はれるザルヴァルソアミド基（NH2 基）によつて發揮されるが、ザオキンは、その有効基を最も有効に含んでゐる最新の純正化學製品で、從つて各種に對する作用が强く、且安全。その優秀性。

大病院・醫師方の絶對的な信賴を得てゐる。その藥效を短期間に發揮する驚き入つてゐる。婦科方面にも凡ゆる化膿菌に應用され、偉大な數日にして正常に復歸するの他の化膿菌をも征服せしめ、偉大な效果に驚き、その理論的の効果が醫界に對し好評を博されたが、かくてザオキンは、今や淋疾のみならず凡ゆる化膿菌に化學的治療の切札として推賞されてゐる。

藥價
50瓶　￥1.00
100瓶　￥2.80
180瓶　￥4.80
500瓶　￥6.00
全國藥店にあり

東京・銀座・銀保町
アルス藥品部
振替東京七三五一〇
電話九段（二一七八）（二一七九）

齒齦ンオイラ

◦其香味の清爽にして優雅なる點
◦其吸煙清爽力の迅速にして的確なる點
◦其使用感の爽快にして、清涼なる點
◦其物帶の堅便にして實用的なる點……に於て、實に壓倒的の御好評を博して居ります。

時局が要求する
技術を最高度に
活用せる……

ライオン煉齒磨
チューブ入は、
御愛川者各位
の御要望に
副ひ——

肺病は心配の必要がない

超短波と病原菌
果して病原菌根絶時代來るか

(一)　第一万四千四百七十五號　昭和十五年八月二日（日曜日）　臺灣日日新報

皇道外交を闡明
有田外相の放送

憲祥縣城を占領
附近の敗敵を掃蕩中

○○に向け進撃開始

宜昌對岸に渡河

重慶の咽喉を扼す

海鷲、重慶を空爆

新聞代表に參謀次長
新體制への協力要望

上海守備隊の撤退
英國は對策を攻究

物動計畫遂行に
財界は極力協力

首相官邸に招待
商業懇談會

順調な經過
本社主動の勞力

洪、勃、羅三國の
國境地方は緊迫

總動員令を發す
ソ聯滿足か

肺病は心配の必要がない
超短波と病原菌
果して病原菌根絶時代來るか

わさがと花嫁
代りのとわさがおすすめします。
北條が聞かれた話。個人的物でされた話。
ヒタリ病院心平い。新しい病院。
コツソリと頭つたけて、ビタリ病院
服という頭で、快適に治されてのます
七日目に全快します。婦女界社代理部

社説

本島人の信仰と其の對策

皇民化に沿ふ積極方策

一

二日に發表された臺灣と南支南洋との關係は、日本の南進政策の重要な一環をなすものであるが、その實現には、なほ幾多の困難が横たはつてゐる。それは、單に經濟的な關係だけでは解決されない、政治的、文化的、國民的な諸問題と關聯するからである。

臺灣は、日本の南進政策の基地として、また南支南洋の門戸として、その地理的重要性は、今更いふまでもないが、臺灣の住民が、南支南洋の民族と、人種的にも、言語的にも、風俗習慣の上からも、最も近い關係にあることは、臺灣の統治上、また南進政策の遂行上、大きな利點である。

臺灣の住民は、總人口六百萬のうち、本島人が五百八十萬、高砂族が十萬、殘りの十萬が内地人である。

本島人は、漢民族の一派で、福建省の南部から移住したものが多く、言語は福建語、風俗習慣も福建地方のそれと殆ど變りがない。

本島人の信仰は、儒教、佛教、道教の三教が混淆して、民間信仰の形をとつてゐるが、その中心をなすものは、祖先崇拜である。

祖先崇拜は、支那人の家族制度の根本觀念であつて、家族制度の中心をなすものは、祖先の祭祀である。

祖先の祭祀は、支那人にとつては、最も重大な宗教的儀禮であつて、祖先の祭祀を怠ることは、最も不孝の罪とされてゐる。

祖先の祭祀は、家族制度の中心をなすものであるから、祖先の祭祀を怠ることは、家族制度の破壞を意味することにな

七月以降の七分搗米

改正最高小賣價格發表さる

米の參戰絶望

今後の糖業經營

人の和と合理化が緊要

内山新任日糖支社長談

肥料配給を公正化

臺灣肥料委員會を設立

農試の一期稻作

早生種にいもち被害多し

臺拓の事業と計畫

加藤社長演說（要）

臺拓總會終る

年六分配當案可決

理事候補二名を選擧

輸出貿易一元化

鐵鋼對當廳明書

今後企畫部で

臺灣運輸組合

總會と表彰式

臺灣軌道總會

電波機械一割二分

池貝鐵工一割增配

貨物船保險料率

大幅引上げを決定

滿洲粮穀品統制

會社と本協茶

商況（廿九日）

過勞や倦怠感を放置してゐると肉體を疲憊させ早老の因となる竝に脫毛法あり

"激しづけて"いい仕事をつづけて肉體が疲労した場合、そのまま放つておくと、疲労に疲労が重なるので筋肉は次第に衰弱してゐるのであります。"殊に"ある間にも力が減る。手足が怠い。眠氣が強む。眠氣が去せる。即ちボンヤリする。夜は必ず多く安眠できぬ——かうした狀態は眩かに疲勞を放置する結果であるから、一刻も早くその疲勞をのぞき體力を元氣にする必要がある。このために最も效果的な方法としてネオネオーゼなる動物の臟器製劑の服用をおすすめしたい。"ネオ"のむと、新陳代謝作用が旺盛になり、疲勞物質が除かれ、代りに新しい元氣が充實し、元氣發剌として仕事に行動に、"ネオ"の偉大なる效果を發揮するのである。

"ネオ"は動物ホルモン（別名細胞賦活原）及び維他ホルモンその他各種滋養强壯の綜合作用によつて、まづ疲勞困憊が回復し、食慾が增進し、體重が增加し、元氣發剌として仕事に行動に、"ネオ"の偉大なる效果を發揮するのである。

早く疲れを感じたい人、疲れぬ强壯を得たい人、元氣になりたい人は試してみられたい。

賜入の注意

正價 壹箇月分（三十日間服用）壹圓五十錢
貳箇月分（六十日間服用）貳圓八十錢
參箇月分（九十日間服用）四圓貳十錢

日本微生物研究所

一ネオネオるけつをかし醫一

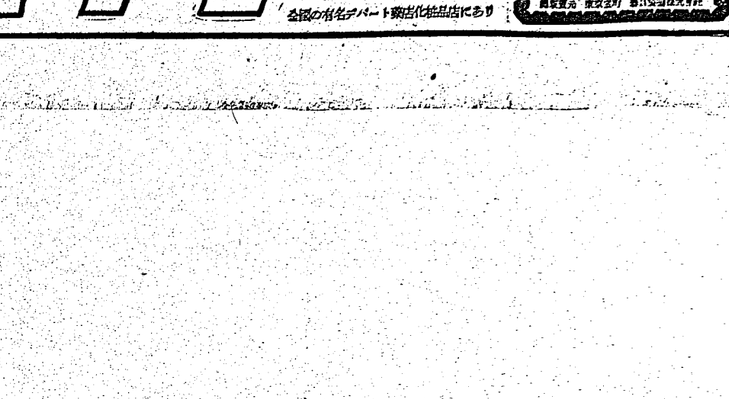

三共の新にきびとり

ボンブック

中川清博士發見の空瘡新治療劑

60セン

三共株式會社製藥部

發賣元 東京・京町 森屋製藥株式會社

フケ・かゆみに

病的拔け毛に

若禿の好轉に

ヨウモトニック

正しい養毛料

三共 Sankyo

全國の有名デパート商店化粧品店にあり

社債償還公告

昭和十五年六月

鹽水港製糖株式會社

丸

本舖 株式會社 谷口春堂

牡丹崩れず (125)

竹田敏彦 作
岩田專太郎 畫

【續筆演說(八)】

朝子は、一瞬にそこで死ぬかと思ったが、すぐ思いなおして、

「……それは死ぬにもなく、いつかあなたのお部屋を取りにいってお貸しになったあなたの印入り封筒が、机の上に置いてあったのです。ちゃうど、義郎が一次郎にしたのでこの部屋をあなたかはさんが、お知らせして頂きたいと思ったから、取りつけた筆跡をお見せしたので、早速この手紙をお届けしました。昨夜おそく、一次郎の方から電話がかかって、彼の行動に不審の点があるので、もう一度この手紙を取りにいってもう貸かして、一層子はやっと安堵の息をもらした。

「何うぞ御安心なすって……」

「ええ、でも……」

朝子は、安心すると同時に、どうしてもこの人が、また、おそろしく、孤の脅迫者に思えて、

「それから私いつものやうに、弟に行ってタイプを届いてくださいけれどもあなたの体面になるとその日の朝時、あの話がかかってきた時、どんな非常にしろ、次の次の非常時に備えて、どんな脅迫をされるのは、ひどく、御自分の弱点をさらけ出すことになりますから、御考えになって、御自分の弱点をさらけ出すことになりますから、御考えになって、

「それでもやっぱり、そうつまり様子をお話しするわ。ねえ」

朝子は、そこでも朝子の不安を取り除るやうに、にっこり微笑して、

「ええ、それは安心なさって下さいまし。私の方からは絶対に外部へ洩れる心配はありませんから、御安心なさって下さいまし。」

一体には、どんな非常にしろ、次の次の非常時に備えて、どんな脅迫をされるのは、ひどく、御自分の弱点をさらけ出すことになりますから、御考えになって、

「それでもやっぱり、そうつまり様子をお話しするわ。ねえ」

朝子は、そこでも朝子の不安を取り除るやうに、にっこり微笑して、

「ええ、それは安心なさって下さいまし。私の方からは絶対に外部へ洩れる心配はありませんから、御安心なさって下さいまし。」

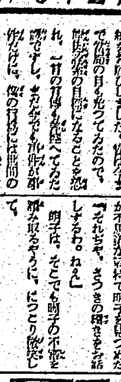

全島一、保甲修練所

工費十三萬六千圓を投じ

新竹市赤土崎に建設

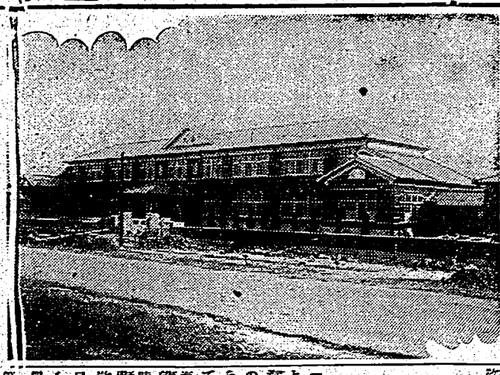

【新竹特電卅日發】新竹地方保甲修練所は愈々新竹市赤土崎に建設されることとなり、工費十三萬六千圓を投じ新竹市赤土崎に建築した保甲修練所は總督府を始め主なる官廳の參觀を經て、二十九日午前十時より愈々本格的開所式を擧行した、式は新竹州知事以下州官吏、新竹市尹以下市官吏、各街庄長、保甲聯合會長、保甲書記、保甲指導員、保甲練成生等多數參列の下に盛大に擧行された、式後直ちに參觀に移り、先づ講堂に於て新竹州知事より修練所の概要を說明し、次で各施設を參觀したが、同修練所は敷地一萬坪、建坪二千坪、收容人員は一回百名、修練期間は一ヶ月で、年に十回開催する豫定である、尙ほ修練所の經費は年額一萬圓を計上してゐる

通霄海水浴場

施設を完備し 廿八日から開場

【新竹特電卅日發】新竹州下の海水浴場は從來淡水港北、新竹市內海からの參觀者を以て滿足して居たが、本年は苗栗郡通霄海水浴シーズンに入つて總督府を始め各官廳の

人の上に立ちたい諸君「英語」だけは身につけよ

何職業にも英語は必要 英語を知る利益は無限

而も仕事の餘暇に幾ヶ習得出來るとしたら學ばないのが變です。世に有名な井上英語講義錄」に依れば、小學卒業程度から自宅で完全に、立身の武器「英語」が身に附きます。勿論無用、內容見本を御一覽下さい！

英語講義見本無料進呈

東京市麹町區富士見町三丁目四九番地

井上通信英語學校

日本ペン習字研究會

井上千圃先生指導

内筆本位　通信教授

見本進呈

日本ペン習字研究會

書通

中村春堂先生指導

泰東書道院總務

添削本位　通信教授

見本進呈

(出入自由)　日本書道講義院

獨學中學生募集

奉祝皇紀二千六百年

働きながら中學卒業できる通信教育

學問は學校でだけ出來ないと思へば大間違ひだ。人は何をしながら學んでもよいのだ。大切なのは學ぶ心がけ一つだ。學校教育の時代は「修」第二の時代は「研」第三の時代は「錬」である。中等學校の生徒にひとしい學力を養成します。

講義見本進呈

國民中等教育會

西洋文化小史

女子高等學院教授　満江巖著

最も平易にしかも明確に西洋文化の本質とその流れを記述したものが本書である。

日本人の心で書いた歴史的の物語りであり、人物と思想の絡りたてた話の面白さ、その間に史實を持つて來ましたので、本書である。文明を産んだふるさとの五千年の西洋史を、教養ある日本人にまとめて提供したものは、本書が初めてである。

ナイルの流

京城帝大教授　鳥山喜一著

支那小史

◇文部省認定・推薦◇　支那の全貌を、最も易しく、そして最も詳しく書いたものは、本書を措いて他になし!!

それなのまでの本等の貧乏行きがとれを證明して居ります。既に版を重ねること三十五、訂正すること大同小異の四回に及び、全く驚異的なことについても一時的のものではその驚を異にし、全巻を通じての一貫した用語文學的作品のある解説は、本書こそは從來支那研究の最良の指針であり、支那文化の指導物であり、支那を理解する最良の啓蒙書であります。

黄河の水

三友社圖書部著

心

九版

母

法句經講義

三友社圖書部著

十版

佛陀さながらの語錄たる法句經を平易に說き佛教の眞髓を現代に活かした待望の書

大迫倫子著

若き良家のインテリ娘が心のありつたけをさらけ出して、娘ごころの機微を告白せる書！

高隆三枝子氏（松竹大船撮影所にて讀み、思はず快哉を叫んでしまつたほど私娘たちの言ひたいところを存分に言つてくれてゐます。やがてこの書一冊は私を快適に導いてくれるでせう。（著者加記）

西條八十氏　花のさゝやきは花に、乙女の心理は乙女に說かせるに限る……私の娘が段ゆく手へ私にふさはしくて云はなかつたろ〳〵のを、娘の友情・戀愛・現想の男性・結婚・學生時代・娘と母・娘と父・女の正體・新興家庭・母と娘……など、女性の心理を解剖した好著。

初版一萬部売切、大量再版出來！

娘時代

貞價一圓八十錢　四六判上製　三百八十頁

東京・横濱・京都・大阪・名古屋・福岡・札幌・仙臺・新京・臺北・大連・京城

振替東京一五三一番

研究社成階

新版 研究社 英語辭典

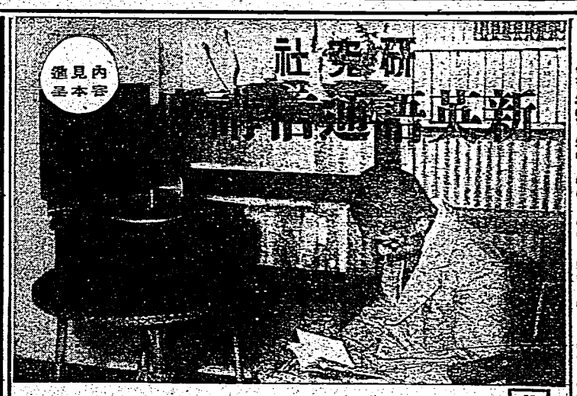

内容見本進呈

祝始政四拾五周年

革新版

青少年の前途を明るく

英語は諸君の前途を明暗二途に分つ大切な岐路である英語を知る歡喜、知らぬ悲哀、諸君は何れを選ぶ？

歐米にも無比の最新組織に成る本講座は、現代英學大家の親切な講義でABCから僅か十五ヶ月完成！而も獨學は頭腦の冴える夏の爽涼な朝夕一時間の活用が最も能率的！即決入會あれ。

東京市麹町區富士見町三丁目一番地五

研究社通信學部

良く賣れる本

改造社　東京市神田區三崎町二ノ八　京橋區銀座西八ノ一

石坂洋次郎著　定價一圓二十錢　送料十錢

麥死なず

由本貫彥著　定價一圓二十錢　送料十二錢

興亡の支那を凝視めて

眞摯の解放に溺死する前年、再び興隆以來現象の往返七回に及ぶ著者の透徹的觀察の書

岡本かの子著　定價一圓二十錢　送料十四錢

生々流轉

山本貫彥著　定價一圓二十錢　送料十四錢

渦まく支那

吉田絃二郎著　定價一圓十錢　送料九錢

人生遍路

著者の感銘深き旅情が孤獨の旅に疲るゝ人生行路に、親しき愛たち（四つの短篇收む。

內山完造著　定價一圓十錢　送料十二錢

上海夜話

著者は上海在住の支那通。支那を語つて興味津々、新支那を知る唯一の指針。

思想の朝　定價八十錢　送料十錢

小草をさゝぐ　定價九十錢　送料十錢

田草に臥して　定價九十錢　送料十錢

紘二郎著

人ゆく旅

定價一圓　送料十四錢

草の葉は歌ふ

定價九十錢　送料十錢

人行記

定價八十錢　送料十錢

入澤達吉著　定價二圓八十錢　送料十四錢

伽羅山莊隨筆

刀圭界に異彩を放つ多才多能の入澤博士の隨筆。定價現紙行數數十萬を收む。

平林彪吾著　定價一圓十四錢　送料十四錢

月のある庭

夏の夜の庭に等身の夢をかんとする清廉良心の文學。近く映畫化。

長谷健著　定價十四錢

あさくさの子供

淺草の子供の生活を活寫した小說。川端康成の推薦ある感銘を以て迎る新人の傑作。

平田禿木著　定價一圓四十錢　送料十四錢

禿木隨筆

英文學界の權威が、生活のある感銘を以て綴る輕妙にして清脫な隨筆文學の粹。

藤森成吉著　定價一圓二十錢　送料十錢

風雨帖

濱井佐吉著　定價一圓四十錢　送料十四錢

世界の曉

日本の行方を示唆した新しい小說。

丹羽文雄著　定價一圓十四錢　送料十四錢

東京の女性

現代の女性の生態を描いた小說。

大江賢次著　定價一圓十五錢　送料十四錢

三人の特務兵

戰爭の眞相を描いた小說。

武田麟太郎著　定價十二錢

大凶の籤

伊地知進著　定價一圓十錢　送料十錢

追擊

保高德藏著　定價一圓六十錢　送料十四錢

勝者・敗者

芹澤光治良著　定價一圓四十錢　送料十四錢

愛情の蔭

立野信之著　定價一圓十五錢　送料十四錢

後方の土

間宮茂輔著　定價一圓八十錢　送料十四錢

無花果の家

栗林農夫著　定價一圓十四錢　送料十四錢

兵隊とともに

杉山平助著　定價一圓八十錢　送料十四錢

自由花

ペール・バック著　定價一圓十錢　送料九錢

愛國者

深田久彌著　定價一圓二十錢　送料十四錢

津輕の野づら

伊藤永之介著　定價一圓五十錢　送料十四錢

牛

V・ベルナツク著　定價一圓十七錢　送料十四錢

上海ホテル

ジョン・ガンサー著　定價一圓八十錢　送料十四錢

戰場の乙女

パール・バック著　定價一圓十三錢　送料十錢

雨ぞ降る（上）

ルース・フィールド著　定價一圓十三錢　送料十錢

雨ぞ降る（下）

風雲のバルカン

博文館時局叢書（第貳輯）新刊

根岸謙著　四六判百九十頁　定價八十錢

戰火はバルカンに何時燃え移る？

バルカンの動きにはフランスの重大關係があり、ソ聯邦の動きにも深い關係がある。この中欧第一の火藥庫ともいふべきバルカン半島の現狀を解剖し、ソ聯邦とバルカンとの關係を說き、バルカンの中心ともいふべきルーマニアの動きを說き

首相官邸の建築や一草一花類を御賞讃

御趣味深き皇帝陛下

【奉天三十九日發同盟】滿洲國皇帝陛下を奉迎申上る新京特別市の官民は二十八日夜一時から約四時間に亘り大興安嶺を越えられた陛下を新京の御駅と皇帝陛下との御交歓ないとも同和かに、また来内賓間に於ても極めて御親密な御懇談に終始し一同光榮に感激、殊に日滿一體重大時局の御認識を深く御心を用ひさせ給ふ旨を拝し感々感激申し上げるのみであつた、日本の電報な花や鳥や、官邸の装飾から御食事の御話に際なかな御話題から御話しされ或いて最初の御話から御好の御話に移つて陛下が日本各地に於いて御覧あらせられた事として皇帝陛下には日本食は非常に好きで生魚肉でも頂きます、皇后陛下から野菜を頂いたから武装野菜なども来た頃も時期かない、早く召きたい旨を御答になり更に御感々加はせられてからは酒は何が好いか、米内總理も強いやうだし松平宮相も却々強いなど会々くだけさせられた、御快

【奉天三十九日發同盟】滿洲國皇帝陛下を奉迎申上る新京特別市の官民は二十八日夜一時から約四時間に亘り大興安嶺を越えられた陛下を新京の御駅と皇帝陛下との御交歓ないとも同和かに、また来内賓間に於ても極めて御親密な御懇談に終始し一同光榮に感激、殊に日滿一體重大時局の御認識を深く御心を用ひさせ給ふ旨を拝し感々感激申し上げるのみであつた、日本の電報な花や鳥や、官邸の装飾から御食事の御話に際なかな御話題から御話しされ或いて最初の御話から御好の御話に移つて陛下が日本各地に於いて御覧あらせられた事として皇帝陛下には日本食は非常に好きで生魚肉でも頂きます、皇后陛下から野菜を頂いたから武装野菜なども来た頃も時期かない、早く召きたい旨を御答になり更に御感々加はせられてからは酒は何が好いか、米内總理も強いやうだし松平宮相も却々強いなど会々くだけさせられた、御快

△川端公園　八月下旬から十月上旬にかけて人員二万人参加した公園愛護作業と公園現場作業の一つ

△市有林の苗地に植付　十一日から約六箇月間に亘り人員十八万人による

臺大で學生を總動員

樺內道路舖裝工事に勤勞奉仕

臺北帝大、官邸に於ける御歓迎の後、直ちに樺內道路舖裝工事に勤勞奉仕

日比谷で奉迎の式典

一萬の會衆奉迎歌を合唱

【東京二十九日發同盟】陸軍大将の岡田啓介、海軍大将の米内光政、大蔵大臣兼内務大臣の住友吉左衛門、逓信大臣の小林一三、拓務大臣の永井柳太郎、司法大臣の塩野季彦、文部大臣の木戸幸一、農林大臣の有馬頼寧、商工大臣の吉野信次、鉄道大臣の八田嘉明、厚生大臣の金光庸夫、國務大臣の松平恒雄、内閣書記官長の迫水久常、法制局長官の村瀬直養、内閣情報部長の下村宏、陸軍次官の梅津美治郎、海軍次官の山本五十六、内閣総理大臣秘書官の富田健治、陸軍省軍務局長の阿南惟幾、海軍省軍務局長の豊田貞次郎、陸軍省副官の山脇正隆、海軍省副官の大野竹二、内閣総理大臣秘書官の迫水久常、陸軍省副官の山脇正隆、海軍省副官の大野竹二

游泳同好會の水泳講習會

七月十六日から

臺北游泳同好會では夏期の水泳を奬勵する爲め多數の水泳好者を會員に加へ各地の水泳場に於て水泳の講習會を開催する事となつたが其の第一回は七月十六日から左記要領に依つて開催されるから希望者は多數參加されたい

【講習場所】第一回は新公園プール、第二回は大稻埕プール

【講習期間】第一回は七月十六日（火）午後三時より至七月二十一日（日）午後三時まで、第二回は八月一日（木）午後三時より至八月六日（火）午後三時まで

【申込方法】申込希望者は七月十三日（土）午後三時迄に臺北市榮町一丁目臺灣日日新報社内臺北市游泳協會へ申込むこと（申込用紙は同會事務所にもある）

【講習人員】百五十名

【講習場所】第一回は新公園プール、第二回は大稻埕プール（入口は總督府博物館前）

【講習時